Школьная газета
Еженедельная газета
Сургутский район ХМАО-Югра
№3 (3)
25 апреля 2014г.

Сегодня в номере:

[ПЕРСОНА]
В гостях у художника!
стр. 2

Военно-патриотическая игра «Зарница» в Локосовской школе
Увлекательные соревнования проводились для учащихся 2-10 классов.
стр. 3

ОДА БОЛОТАМ
Мало кто знает, что «родиной» человека, как и всех наземных форм жизни, является болото.
стр. 4

Моя семья в годы войны
С 19-го числа Дмитрий Иванович буквально жил в поезде, ехали-то долго. Ехали они медленно, думали ехать будут через Казань, но объехали её стороной.
стр. 5

[ДОМ В КОТОРОМ Я ЖИВУ]
фотозарисовка п. Фёдоровский
http://www.odnoklassniki.ru/fedorovcha
стр.6

[ИЗ ШКОЛЬНЫХ СОЧИНЕНИЙ]
стр.7

[УСТАМИ МАЛЫШЕЙ]
стр. 7

[ЭТО ИНТЕРЕСНО]
стр. 8

Таныгин Юрий Иванович

- С 1994 года – лауреат Государственной молодежной премии. Республики Марий Эл имени Олыка Ипая.
- С 1995 года – член Союза художников России.

[ПЕРСОНА]

В школе №5 п. Фёдоровский работает очень интерсный человек - Таныгин Юрий Иванович.

Мини биография!

- Юрий Иванович родился 12. 05.1963 года в .д Маскародо Советского района МАССР – живописец и график Член СХ (1995).
- Окончил Марийское республиканское художественное училище (1983), Академию печати (1997).
- Работает в области станковой живописи, плаката, книжной иллюстрации. Основные произведения: «Букварь детства» (1988), «Мелодии прошлых лет» (1990), «Колыбельная» (1991), «Медвежье гнездо» (1992), «Вечерняя мелодия» (1994), « Возрождение» (1995), «На женитьбу» (1998), «Праздник медведя» (2002), «Вороний день» (2003).

Достижения Юрия Ивановича!

- Йошкар – Олинское художественное училище (1979-1983 г.г)

Московский государственный университет печати (1991-1983г.г)

- С 1994 года – лауреат Государственной молодежной премии. Республики Марий Эл имени Олыка Ипая.
- С 1995 года – член Союза художников России.
- Участник республиканских, зональных российских международных художественных выставок .
- Произведения хранятся в музее изобразительных искусств города Йошкар-Олы, а также в частных коллекциях Финляндии и других зарубежных стран.
- В г.п. Федоровский проживает с 2001 года
- - является председателем общественной организации « Марий ушем» г.п. Федоровский.
- - член Общественного совета муниципального образования городское население Федоровский.

Картины художника!

Книги!

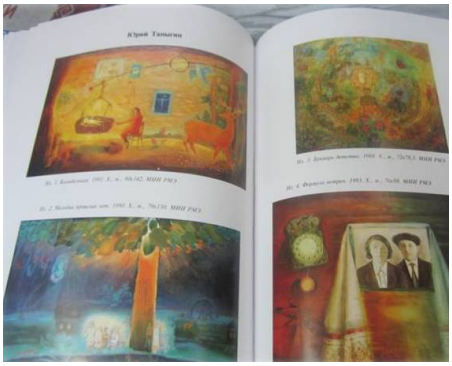

Наша команда с Юрием Ивановичем!

Роспись на картине Юрия Ивановича!

Ученики 6 Д класса Фёдоровской школы №5

В нашей школе ежегодно по традиции проходит военно-патриотическая игра «Зарница». Этот год не стал исключением, 5 апреля все учащиеся нашей школы красивым ровным строем приветствовали участников и организаторов захватывающей игры.

Военно-патриотическая игра «Зарница» в Локосовской школе

Увлекательные соревнования проводились для учащихся 2-10 классов.

Начало было традиционным: общее построение, где командиры сдавали рапорт, а судьи проверяли готовность каждой команды и вручали маршрутные листы. Командам предстояло показать свои знания и умения на 8 разных этапах: переноска пострадавшего, биатлон, проверка знаний истории Отечества, разборка и сборка автомата, метание гранат, хоккей, скакалка, ходули.

Игра проходила в дружной обстановке. Каждый из участников понимал, что сегодня, действительно, - «Один за всех и все за одного». Даже педагоги не остались в стороне, активно принимали участие во всех состязаниях, как могли, помогали своим ученикам, и, конечно же, переживали за них. Впервые вместе с нашими ребятами принимали участие в игре ученики Белоярской СОШ №1, школы – побратима. Влившись в разновозрастные команды, они ощущали себя частью этой команды, участвовали в каждом этапе игры.

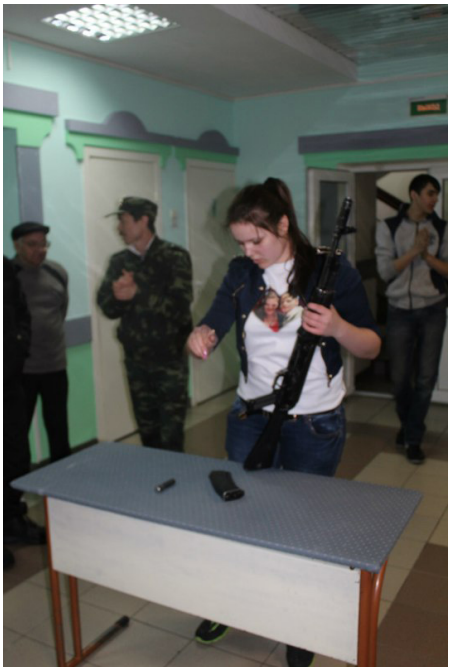

Все команды прошли этапы очень достойно. Кто-то оказался лучшим на одном этапе, кто-то на другом. С огромным нетерпением участники ожидали самого ответственного момента – подведение итогов соревнований. Все команды-участницы получили грамоты и сладкие призы. В заключении игры мокрых и снежных, немного замерзших ребят, ждали блюда, приготовленные в полевых условиях.

Патриотическое воспитание «живет» активной жизнью в нашей школе, а «Зарница» - любимая военно-спортивная игра школьников.

Ученица 10 класса
МБОУ «Локосовской СОШ им. З.Т.Скутина»
Бушмакина Ксения

Ода болотам

Мало кто знает, что «родиной» человека, как и всех наземных форм жизни, является болото.

Считается, что первые болота возникли около 350 млн. лет назад. Прежде чем окончательно выбраться на землю, растения и животные обитали в болотах. Народы ханты и манси тоже верили, что весь мир родился из «жидкой земли» (отль-ях), то есть из болота. Треть территории заповедника «Юганский» занимают болота и большая часть из них - верховые. Верховыми они называются потому, что минеральное питание они получают только «сверху» - с осадками в виде дождя и снега. Такую бедность выдерживают лишь сфагновые мхи, кустарнички (багульник, кассандра), береза карликовая и травы (шейхцерия, росянка и другие). Низинные болота питаются богатыми грунтовыми или подземными водами. Поэтому на них растительность более богата - осоки, вахта, хвощ, пушица. А переходные болота совмещают черты низинных и верховых.

Исследователи называют болота миром зеленого безмолвия. Но стоит лишь прикоснуться к ним, войти в их царство — и этот мир наполнится звуками, красками, ароматами. А нераскрытые тайны и загадки этих удивительных природных ландшафтов пробудят жажду исследования и открытий!

Исследователи называют болота миром зеленого безмолвия. Но стоит лишь прикоснуться к ним, войти в их царство — и этот мир наполнится звуками, красками, ароматами. А нераскрытые тайны и загадки этих удивительных природных ландшафтов пробудят жажду исследования и открытий!

Болото - как живая губка. Оно фильтрует и очищает воду и является местом обитания самых разнообразных животных и растений. Болото является хранилищем воды, которое постоянно пополняет запасы грунтовых вод, не позволяя высохнуть нашим рекам. Удерживая талую и дождевую воду, болота предотвращают серьезные наводнения на реках. Болото по праву можно назвать источником жизни для многих живых существ, в том числе и для человека.

На болотах можно увидеть много интересного. Весной, например, когда снег еще полностью не сошел, зацветает пушица, хотя корни ее находятся во льду. Вслед за ней начинают цвести кустарнички. Первой цветет кассандра (или болотный мирт) – ее белые цветы унизывают веточки, как гирлянды. Кассандру сменяет андромеда (или подбел), цветущий розовыми колокольчиками. Интересно понаблюдать, как росянка ловит и ест мошку (можно и самим ее покормить!).

В летние жаркие дни болота наполняются запахами трав и кустарничков, источающих неповторимый, насыщенный эфирными маслами аромат не только во время цветения, но и в «обычной жизни». На болото приходят лоси, а иногда и медведи, спасаясь от комаров, – здесь, в отличие от леса, обычно дует ветер и разгоняет их. Много птиц (различные кулики, тетерева, глухари и другие) гнездится и кормится на болоте. Осень на болоте - ягодная пора. Клюква и морошка, голубика и водяника раскрашивают просторы болот драгоценными россыпями. Зимой болото кажется безжизненным белым пространством, однако это не так - сюда приходят северные олени кормиться лишайниками. Встречается лось, который объедает сосенки, кусты карликовой березы и ивняк. А за ними следуют хищники - росомаха, волк. Круглый год живут на болотах белые куропатки.

Гузель Шарипова,
Ольга Стрельникова,
сотрудники государственного заповедника «Юганский»
Фото: Евгений Стрельников

Адрес сайта: www.ugansky.ru

Моя семья в годы войны

Повествование в дневнике ведется с 19-го марта 1944 года.

«19.03.44 г. Петропавловск. Нахожусь в вагоне при поездке на фронт.»

С 19-го числа Дмитрий Иванович буквально жил в поезде, ехали-то долго. Ехали они медленно, думали ехать будут через Казань, но объехали её стороной.

« А как жалко умереть в такие молодые годы. Каких-нибудь 18-19 лет. А все дают мне до 30 лет. Так искалечила меня трудная жизнь. Короче говоря, сколько я помню себя, я не видел ничего хорошего в жизни. Высылка, голод, потом школа.»

До 5-го числа апреля они были в разъездах. Останавливались в г. Ржеве, в итоге прибыли в дер. Мануилово.

Ехали на Прибалтийский фронт.

«… Движемся к чему-то страшному. Смерть или ранение – больше нет выбора. Легко сказать, а на самом деле.. Но ведь двух смертей неать, а одной не миновать.»

Где не останавливались, везде немцы след оставили.

«… Так что родины у меня почти нет. Печальный вывод.»

«Некоторые приспособились к немцам. Русские люди служили немцам! Были полицией, шпионили»

Вот что Дмитрий пишет о том как они справляли пасху:

«Да ведь завтра пасха. Но мы сегодня пасху справляем. Выпили спирту смешанного четвером. Я, Весельев П.Р., Мороз В.И. и Яблоков. Хорошие ребята.»

До 4-го июня они стояли на одном месте. Сначала охраняли, потом строили землянки, проводили оборонные работы.

«И как сейчас вижу картины из детства. … Я был счастлив, не понимая счастья. ... Не успела подойти юность, как все это стало казаться сказочным, книжным. И теперь эта солдатчина. Правда, она в мирное время была ба закалкой, но сейчас – вечное беспокойство.»

«4.6.44 Привал у села Строжинка в лесу. Вчера вечером в восемь часов вышли в поход. Шли всю ночь.»

Четвертого июня они вышли в поход. Каждую ночь шли по 25 километров.

Пропутешествовали они по лесам Ленинградской области до утра 9-го числа. Утром погрузились вагоны и поехали по направление к Ленинграду. Воевать должны были в Карелии.

«… Сколько уже раз собираюсь написать письмо домой а некогда. Хотя и напишешь, а отдать некому»

Утром 20 июня выступили на передовую. Шли днем.

«23.6.44 Карельский фронт. Наш корпус выступил на борьбу с финнами.»

«30.6.44 Передовая. Вчера наконец сблизились с финнами»

«5.6.44 Вернее не знаю какое число. …Позавчера меня и ещё двоих послали сопровождать людей в тыл финнов к нашему полку. … Но когда подошли к своим, то нас обстреляли»

« Как свыкаешься с войной. Просто думается что иначе быть не может. И будто те дни, когда жил мирно были сном. А все же живешь прошлым и надеешься на то, что скоро кончится вся эта неразбериха и все же удастся хоть немного ещё пожить несмотря на то, что одновременно ждешь каждую минуту пули в лоб или осколка в затылок»

С 9-го августа дивизия снялась с переднего края , отошли километров на 17, полк вышел из боев совсем потрепанным и с половиной своего состава.

Оставив у мат. части по несколько человек, батарея вышла на работу в то место где полк вел бои у ст. Лаймоло 12-го числа августа месяца.

«Ночь с 15 на 16 августа. Проходит время богатое событиями. … Наша часть снялась с южной Финляндии и поездом поехали на Север. Приехали к Мурманску на ст. Кола. … За время нашей дороги СССР заключил мир с Болгарией, кот. в свою очередь объявила войну Германии. Это тоже большое событие»

«30.9.44 Только тронулись с места, повернули обратно. Почему не знаю. … Сейчас пока стоим на месте, все ждем»

«18.12.44 Лагерь у Рыбинска. Построили огневые на другом месте, где участвовали в артподготовке при прорыве. Трудностей хватало. Артподготовка была сильной. Немец сильно не сопротивлялся. … Была водка. Напивались до потери сознания. … Прошли часть Норвегии, Киркинес, Петсамо и все прочее. Вернулись по обратной дороге. Доехали до Рыбинска. … Видно по-настоящему готовимся к прорыву обороны в Пруссии. … Работаю командиром орудия.»

На этом заканчивается дневник Дмитрия Ивановича.

Ученица 9 Б класса
Фёдоровской школы №5
Сокова Юлия

[ДОМ В КОТОРОМ Я ЖИВУ]

[ИЗ ШКОЛЬНЫХ СОЧИНЕНИЙ]

Медведи увидели, что постель медвежонка измята, и поняли: здесь была Маша

У Онегина было тяжело внутри, и он пришел к Татьяне облегчиться

Лермонтов родился у бабушки в деревне, когда его родители жили в Петербурге

Печорин похитил Бэлу в порыве чувств и хотел через ее любовь приблизиться к народу. Но ему это не удалось. Не удалось ему это и с Максимом Максимычем

Раскольников проснулся и сладко потянулся за топором. На полу лежал и еле дышал труп

Плюшкин навалил у себя в углу целую кучу и каждый день туда подкладывал

Ленский вышел на дуэль в панталонах. Они разошлись и раздался выстрел

Творчеству Гоголя была характерна тройственность. Одной ногой он стоял в прошлом, другой вступал в будущее, а между ног у него была жуткая действительность

Князь принял русалку за девушку, потому что не видел ее ниже пояса

Мальчик боялся глубины, поэтому плавал на берегу

Во двор въехали две лошади. Это были сыновья Тараса Бульбы

Чацкий вышел через задний проход и подпёрнул дверь палкой

Бедная Лиза рвала цветы и этим кормила свою мать

Хлестаков сел в бричку и крикнул: «Гони, голубчик, в аэропорт!»

Мои лучшие подруги-ровесницы - это Оля, Катя и бабушка

Отец Чацкого умер в детстве

Пьер был светский человек и поэтому мочился духами

Мой четвероногий друг - собака Тимка. Мы живем с ней дружно, и она даже берет с меня пример: смотрит телевизор, грызет кость

http://www.orator.ru/

[МАЛЫШИ ГОВОРЯТ]

Марк 4 года

Марку 3.6, он собирается в цирк с папой. Я с младшим остаюсь дома и, конечно, перед выходом даю ребенку последнее наставление:

- Я тебя прошу, без капризов, не проси у папы игрушки, вы не для покупок в цирк идете, захочешь в туалет - скажи об этом папе тихонечко, не терпи до последнего, не болтай ногами, ты меня понял? НЕ ПОЗОРЬ ОТЦА!

Ребенок с широко открытыми глаза на каждое мое указание отвечал:

- Ладно, мама! Хорошо, мама! Я тебя понял, мама!

Уже в дверях он поворачивается ко мне:

- Мама, а что это такое НЕПОЗРАЦА?

У меня «прострелило» спину... Не то, что ходить, дышать больно. Приняла обезболивающие и кое-как пристроилась на диване среди подушек, и тут раздался капризный голосок:

- Мааама, я очень есть хочу... Хлопья с молоком...

Я прошу сына (4.5 года) чуть-чуть подождать, объясняю, что спина болит, не могу ни ходить, ни сидеть, ни лежать. Ребенок начинает ныть и спрашивает:

- Ыыыы, лежать не можешь? Ходить не можешь? Сидеть не можешь? Ну, а ползти-то ты можешь!!!!

Никита 2 года

Сыну тогда было чуть меньше 2-х лет. Он уже неплохо разговаривал, с ним было можно вести диалог, но ооочень много букв не проговаривал. Итак, Никита проголодался, просит поесть:

- Мама, дай ясё!

- Ещё покушать? Кашу? Яйцо?

На все варианты ребенок отвечает:

- Нет.

Мы с мужем в недоумении, вдруг нас озаряет:

- Никита, возьми карандаш и нарисуй это самое «ясё».

Сын берет карандаш, несколько раз перечеркивает лист и показывает нам. Ситуация становилась всё непонятнее... И тут муж говорит:

- Это лапша!

Ребенок довольно закивал головой.

Даниил 3 года

Идем вдоль дороги.

- Мама, смотри, полицейский УАЗик!

- Сына, это не полицейский, это почтовый УАЗик.

- А-аааа, значит, там Печкины едут!

Катается на самокате. Навстречу едут два взрослых велосипедиста. Я ему:

- Данила, аккуратно, велосипедисты.

Сын провожает их взглядом:

- Они велосипедисты, а я - САМОКАТИСТ!

http://deti.mail.ru/

[ЭТО ИНТЕРЕСНО]

Хищные птички американские жуланы, охотящиеся на насекомых, ящериц и более мелких птиц, не имеют достаточно больших когтей. Поэтому чтобы съесть свою добычу, они насаживают её на что-нибудь острое — например, шипы кустарника акации или торчащие концы колючей проволоки, за что получили прозвище «птицы-мясники». Для привлечения самок самцы жуланов иногда украшают приколотый подарок яркими перьями.

На одном из островов тихоокеанского государства Вануату в 50 метрах от берега находится подводная почтовая станция. Купив заранее специальный непромокаемый конверт, дайверы могут опустить письмо в почтовый ящик либо отдать дежурному почтальону, сидящему за стойкой в водолазном снаряжении. Подводные почтовые ящики также можно найти в Японии, Малайзии, на Багамах и других курортах.

В горных районах западного Ирана обитает вид ложнорогатых гадюк, который назвали паукохвостым. На кончике хвоста

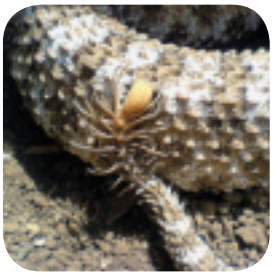

этих змей находится образование, сильно похожее на паукообразное членистоногое. Совершая движения хвостом, змеи имитируют движение паука и тем самым приманивают птиц, которых затем съедают.

Изучая, как можно избавиться от проблемы попадания рыбы в оборудование гидроэлектростанций, бразильские ихтиологи столкнулись с интересным проявлением крайней эгоистичности рыбок астианаксов. Видя приближение имитации хищника, они пытались «подставить» сородичей, чтобы спасти свою шкуру. Наблюдение подтвердилось в контролируемом эксперименте группы из восьми особей астианаксов. Заметив угрозу, рыбки выбирали одну жертву, осыпали её ударами и быстро уплывали.

Дэвид Копперфильд однажды с помощью ловкости рук обманул настоящих грабителей. В 2006 году он с двумя помощницами шёл по улице после выступления, когда из остановившейся машины выбежали подростки с оружием в руках и приказали выложить все ценности. Помощницы подчинились, отдав деньги, телефоны и паспорта, однако Копперфильд не стал этого делать, хотя имел при себе всё перечисленное. Грабители увидели только его пустые вывернутые карманы и скрылись, а вскоре были пойманы полицией.

6 декабря 1957 года, через два месяца после запуска первого в истории советского спутника, американцы попытались запустить свой аппарат Vanguard TV3. Через две секунды после старта ракета взорвалась. Эта неудача была жёстко раскритикована американскими газетами, придумавшими для аппарата множество неологизмов на основе слова «спутник», включая «упсник» и «капутник». А спустя несколько дней советский представитель в ООН участливо поинтересовался у американского коллеги, не нуждаются ли США в гуманитарной помощи, выделяемой СССР для неразвитых стран.

http://muzey-factov.ru/

Редактор ГОРЛОВ Е.Н.
http://newspaperschool.ucoz.ru/
e-mail: gazeta.schkolnaja@yandex.ru